

# MEMORIA DE ACTIVIDADES 2022



**noesso**  
TRABAJANDO PARA LA INCLUSIÓN SOCIAL



**CULTIVAR**



**CRECER**



**SOÑAR**



**Dedicamos esta Memoria a todas las mujeres que sufren, de manera callada, invisible, los estigmas y violencias que acarrea su adicción, animándoles a pedir ayuda.**

“Una flor que se marchita  
Un árbol que no crece porque no es su lugar  
Un castigo que se me impone  
Un verso que me tacha y me anula  
Tengo todo el cuerpo encadenado  
Las manos agrietadas  
Mil arrugas en la piel  
Los fantasmas hablan en la nuca  
Se reabre la herida y me sangra  
Hay un jilguero en mi garganta que vuela con fuerza  
Tengo la necesidad de girar la llave y no mirar atrás  
Así que dibujé una puerta violeta en la pared  
Y al entrar me liberé  
Como se despliega la vela de un barco  
Desperté en un prado verde muy lejos de aquí  
Corrí, grité, reí  
Sé lo que no quiero  
Ahora estoy a salvo”

*(María de los Ángeles Rozalén Ortuño)*

## Un año más creando espacios y oportunidades



Con gran alegría vuelvo a encontrarme con los resultados de 2022, y me asombro de ver que hemos atendido a casi 3.200 personas. Como me gustaría poder encontrarme con todas y cada una de ellas y conocer de primera mano lo que ha supuesto para ellas su paso por nuestra entidad. Sueño con que cada una de ellas ha podido superar la dificultad que les trajo hasta nuestra casa y que su vida haya recibido el impulso que necesitaba. Que feliz me hace ese sueño.

Hemos cerrado el año con la **acreditación como Escuela de Segunda Oportunidad**. NOESSO ha sido la primera entidad de Almería que se une a esta red de organizaciones que asumimos el compromiso con los/las más jóvenes que pasaron por el sistema educativo sin conseguir titulación y que se las ha etiquetado negativamente como NINI “ni estudian ni trabajan”. Nuestro compromiso es que vamos a estar a su lado ahora más que nunca. A todas ellas les digo desde aquí que si quieren uniremos fuerzas y que van a llegar tan lejos como ellas quieran.

Felicito desde aquí a todo el *Área de Inserción Laboral* por vuestro esfuerzo incansable acompañando procesos de personas que buscan un empleo y que a veces lo tienen francamente difícil, sobre todo cuando al hecho de ser desempleadas se les une otras problemáticas que tantas puertas les cierran. Admiro vuestra vocación y profesionalidad. **Cada nuevo empleo es una puerta a la autonomía y la dignidad que buscan.**

A toda el *Área de Autonomía* que agrupa los programas de Reinserción y Alandar +18 deciros que me encanta esa manera de **apoyar siempre en la buena dirección**, a pesar de las dificultades, y la alegría con la que celebráis y disfrutáis de cualquier victoria, por pequeña que sea. No sólo estáis cuidando y cambiando la imagen de vuestras casas, sobre todo, estáis ayudando a que mejore la imagen de sí mismas de cada una de las personas que atendéis.

A nuestro equipo de *Comunidad Terapéutica* les animo a continuar con ese esfuerzo tan necesario para que el tratamiento se ajuste a las necesidades de cada persona y no a la inversa. Sé lo difícil que es, pero confío en vuestra capacidad. Estamos a vuestro lado. Atentos a las necesidades de cada momento. Por eso estamos haciendo esfuerzos para **lograr diferentes espacios y recursos para atender, de manera diferenciada**, a mujeres, personas con patología dual, menores con adicciones... La nueva edificación en fase de construcción (con financiación de la Consejería de Inclusión”, el programa “Ser distintos” apoyado por la Fundación “la Caixa”, o el cerramiento de la Era gracias a las religiosas de la Asunción, son solo algunos de los avances que hemos ido dando.

A los equipos del *Área de Inclusión de jóvenes*: el Centro Residencia “Paco Fernández” y el Centro “La Fuente” tengo que deciros que este año he visto como **se han consolidado vuestros equipos y os he visto crecer en compromiso y autonomía**. Cuanta suerte tienen estas/os menores de haberse encontrado con vosotros/as. Sois un referente vital para estas personas, no lo olvidéis.

Termino, agradeciendo a tantas *personas e instituciones, públicas y privadas*, que nos recuerdan constantemente que **“no estamos solas”**. Vuestro apoyo y financiación son imprescindibles para que nuestras puertas se abran cada día y tengamos una mano efectiva que ofrecer a quienes nos confían su vida.

A todas, a todos, os envío un abrazo siempre agradecido.

**Mª Luisa Martín Rodríguez**  
Presidenta de NOESSO



## **“Lo querían matar los iguales porque era distinto”**

*(J. Ramón Jiménez)*

Con estos versos denunciaba el poeta Juan Ramón Jiménez la violencia que se ejerce sobre las personas cuando no se tienen en cuenta aquello que les diferencia.

Este año NOESSO presentó un proyecto a la Convocatoria Social de Andalucía 2022 de la Fundación “la Caixa”, con el nombre “Ser distintos”. Finalmente resultó seleccionado y su financiación nos permitirá desarrollarlo a lo largo de 2023. Es un proyecto dirigido a afrontar la necesidad de reconocer las diferencias de quienes padecen una adicción, son discapacitados y tienen patologías de salud mental, y de este modo acertar en la respuesta necesaria para las necesidades que presentan.

Actualmente en nuestra Comunidad Terapéutica, se está ampliando el porcentaje de personas que acuden pidiendo tratamiento, y entre el 50 y 60% tienen problemas de adicción y además alguna discapacidad / patologías de salud mental. Este hecho condiciona la programación del centro, los objetivos, las dinámicas a seguir, las actividades...

Para el resto de personas residentes en este recurso podemos decir que sucede lo mismo. El Centro recibe personas con adicciones, de manera indiscriminada, sin tener en cuenta la heterogeneidad de las mismas. Esta circunstancia está menguando la efectividad del conjunto porque cada perfil, o grupo de personas, requiere un tratamiento diferenciado, ajustando necesidades y capacidades.

**“Ser distintos” quiere estar a la altura de las necesidades de las personas y no que éstas se sometan a un programa preestablecido.**

El Proyecto quiere generar un contexto terapéutico en el que la persona con adicción, discapacidad y problemas de salud mental sea atendida desde sus necesidades y capacidades, contando con los apoyos y herramientas necesarios para superar sus barreras concretas y favorecer el proceso de cada una de ellas.

El objetivo general es ofertar un tratamiento diferenciado a este tipo de personas de manera que cuenten con los apoyos necesarios, se potencie su adhesión al tratamiento, disminuyan los factores de fracaso en los tratamientos actuales y se facilite la reinserción social, laboral y familiar posterior.

Se llevará a cabo aprovechando el mismo entorno actual, formado por un máximo de 30 personas, pero desarrollando un tratamiento adaptado a las características de cada una de ellas. De esta manera se podrán ajustar las actividades, los ritmos, los objetivos, los tiempos, no sólo a cada plan individual de tratamiento, sino además a las necesidades y características de estos subgrupos.

El Proyecto se desarrolla en las instalaciones de la Comunidad Terapéutica y cuenta con el equipo de profesionales que la atiende, sin embargo, la puesta en marcha de esta iniciativa conlleva un gasto extraordinario, que el 75% será aportado por la Fundación “la Caixa” y el 25% será asumido por parte de NOESSO.

Esperamos que este Proyecto permitirá mejorar la adhesión al tratamiento y rebajar el porcentaje de abandonos. Gracias a este impulso recibido mejorará la rentabilidad social del tratamiento. Por otro lado supondrá una experiencia innovadora que esperamos que pueda ser replicable y tenida en cuenta como referente en toda la red andaluza.

Somos diferentes. No somos réplicas unas personas de otras, hay singularidades (ser mujer, ser hombre, tener o no una discapacidad, sufrir una enfermedad mental...) que deben ser reconocidas y tenidas en cuenta, porque sólo a partir de ese reconocimiento podremos avanzar y crecer de verdad unos y otras.

“Ser distintos” trasciende el ámbito de nuestra Comunidad Terapéutica y se convierte en un reto, quiere ser una forma de actuar ante las personas, en todos nuestros programas y tareas. Al mismo tiempo hacemos de él la reivindicación del derecho que debe asistir a todos y todas a que se nos atienda desde el lugar en el que estamos, y se nos escuche y se nos apoye para llegar a donde queremos ir.

**Juan Sánchez Miranda**  
**Director de NOESSO**

# ÍNDICE

## PRESENTACIÓN

Saluda

2022 en cifras

## PROGRAMAS

Centro de Información, diagnóstico y tratamiento de adicciones

Comunidad Terapéutica “La Quinta”

Vivienda de Supervisión a la Reinserción

Centro de Menores Residencia “Paco Fernández”

Vivienda de Menores “La Fuente”

Viviendas de Alta Intensidad “Alandar +18”

Programas de Inserción laboral:

- ◆ ESCUELAS DE SEGUNDA OPORTUNIDAD
- ◆ CENTRO DE DÍA EN-REDES
- ◆ ANDALUCÍA ORIENTA
- ◆ INCORPORA
- ◆ REINCORPORA
- ◆ INCORPORA JOVEN
- ◆ PUNTOS DE FORMACIÓN INCORPORA
- ◆ EXPERIENCIAS PROFESIONALES PARA EL EMPLEO
- ◆ COLECTIVOS VULNERABLES
- ◆ SPACE4US

## INFORMACIÓN GENERAL

Clima laboral y satisfacción de las personas usuarias

Información económica y Recursos Humanos

Junta Directiva, Equipo de Dirección y Coordinación

ODS

Certificación de Calidad

Colaboradores

# 2022 EN CIFRAS

- **Total personas atendidas:** 3.195
- **Información, orientación y tratamiento de adicciones:**
  - Información, orientación y asesoramiento: 321
  - Acogida, información y diagnóstico: 146
  - Comunidad Terapéutica “La Quinta”: 84
  - Vivienda de Apoyo a la Reinserción: 18
  - Programa de Tratamiento Ambulatorio: 44
- ◆ **Programas de inclusión de jóvenes:**
  - Centro de Menores Residencia “Paco Fernández”: 26
  - Vivienda de Menores “La Fuente”: 13
  - Viviendas de Alta Intensidad Alandar +18: 25
- ◆ **Programas de inserción laboral:**
  - Programa Incorpora: 609
  - Programa Reincorpora: 85
  - Programa Incorpora Joven: 213
  - Programa Puntos de Formación Incorpora: 35
  - Programa Andalucía Orienta: 978
  - Programa Andalucía Orienta Riesgo de Exclusión Social: 638
  - Programa Orienta de Acompañamiento a la Inserción: 139
  - Programa EPES : 58
  - Programa Colectivos Vulnerables: 13
  - Escuela de Segunda Oportunidad: 32
  - Programa SPACE4US: 10

PERSONAS ATENDIDAS POR ÁREAS	HOMBRES	MUJERES	TOTAL
TRATAMIENTO DE ADICCIONES	278	43	321
INCLUSIÓN DE JÓVENES	47	17	64
INSERCIÓN LABORAL	1.124	1.686	2.810
<b>TOTAL PERSONAS ATENDIDAS</b>	<b>1.449</b>	<b>1.746</b>	<b>3.195</b>

# **CENTRO DE INFORMACIÓN, DIAGNÓSTICO Y TRATAMIENTO DE ADICCIONES**



Estamos en un Centro donde además de cumplir funciones de Información y Acogida, se encuentran los servicios generales de dirección, administración y coordinación de la entidad.

En el Servicio de Acogida, afectados y familiares expresan sus demandas y dificultades, y es donde reciben una información y orientación claras acerca de cómo afrontar los retos que las adicciones les están planteado.

Este Centro constituye la puerta de entrada a los programas que desarrolla la Asociación. En él se prestan servicios de información, orientación y diagnóstico acerca de todo tipo de adicciones. Finalmente se propone el tipo de tratamiento más adecuado cuyo inicio está supeditado a la aceptación y acuerdo de la persona afectada y familia.

El Centro de Información, Diagnóstico y Tratamiento Ambulatorio está acreditado por la Consejería de Salud y Consumo de la Junta de Andalucía.

### **ACTIVIDADES QUE SE REALIZAN :**

- Información y asesoramiento
- Elaboración de diagnóstico en materia de adicciones y problemas de conducta
- Orientación acerca de los diferentes tratamientos y recursos existentes.
- Sesiones de terapia individual
- Controles toxicológicos



### **PERSONAS DESTINATARIAS:**

- Personas con problemas de todo tipo de adicciones
- Familiares que necesitan apoyo y asesoramiento
- Jóvenes con problemas de conducta.

### EQUIPO:

- Director de NOESSO
- Responsable de Acogida
  - Psicólogo
- Trabajadora Social
- Personal de administración

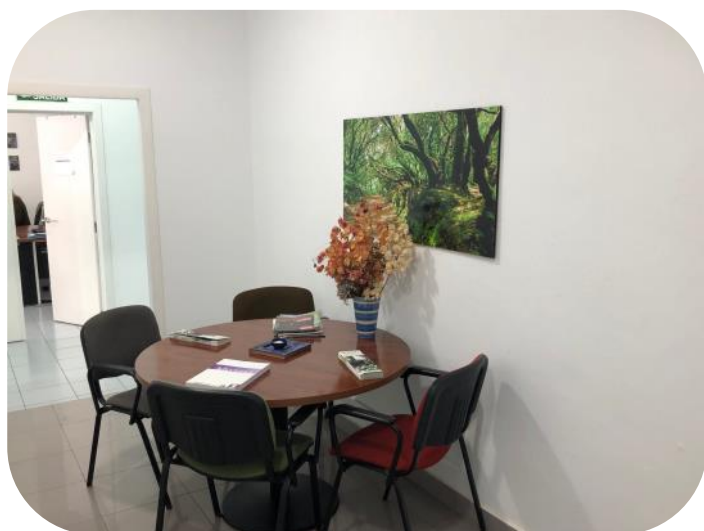

TIPO DE ACTUACIONES	PERSONAS ATENDIDAS	HOMBRES	MUJERES
Información y orientación a usuarios y familias: telefónica, presencial y online	321	278	43
Acogida, Información y/o diagnóstico	146	128	18
Tratamientos ambulatorios	44	29	15
Acogida y derivación a Comunidad Terapéutica	84	81	3
Acogida e ingreso en la Vivienda de Supervisión a la Reinserción	18	18	0

### FINANCIACIÓN



Aportación usuarios/as  
Fondos propios de NOESSO



# COMUNIDAD TERAPÉUTICA “LA QUINTA”



La Comunidad Terapéutica “La Quinta” es un recurso terapéutico residencial, con un experimentado equipo de profesionales y unas magníficas instalaciones, situadas en un enclave extraordinario, en plena Alpujarra Almeriense, ofrecen un lugar excepcional desde donde tomar distancia del pasado y empezar a cambiar y planificar el futuro.

Es un recurso especializado integrado en la Red de Atención a las Drogodependencias desde la creación del Primer Plan Andaluz sobre Drogas.



## METODOLOGÍA Y CONTENIDOS:

La Comunidad Terapéutica “La Quinta” está ubicada en el término municipal de Laujar de Andarax (Almería).

Por sus características especiales, profesionales e instrumentales, reúne las condiciones para un acogimiento y tratamiento de forma temporal, y favorece la desintoxicación, deshabitación y recuperación, ofreciendo los apoyos psicológicos, sanitarios y educativos necesarios para hacer posible un cambio efectivo, en un entorno controlado. Contando con un plan de tratamiento individualizado que, más allá de la superación de la adicción de que se trate, impulsa un proceso de maduración personal y social que desarrolle las habilidades necesarias para hacer frente a las situaciones de riesgo que van a aparecer en su posterior incorporación social.

Por otra parte, el programa trata de prevenir o reducir la incidencia o severidad de los problemas asociados a la adicción.

Se trata de un recurso mixto y cuenta con capacidad para treinta personas.

Está acreditado por la Consejería de Salud y Familias y cuenta con 15 plazas concertadas con la Consejería de Salud y Consumo y 15 plazas privadas.



## OTRAS CARACTERÍSTICAS DEL CENTRO:

- Unidad de desintoxicación
- Tratamiento personas en Programa de Agonistas Opiáceos
- Tratamiento personas con Patología Dual
- Entorno natural en plena Alpujarra
- Pequeña granja
- Huerto ecológico
- Genera el 75% de la energía que consume

## EQUIPO:

- Coordinador de tratamientos
- Coordinador educativo
- 2 Psicólogas
- Médico
- ATS
- 2 Trabajadoras Sociales
- 5 Educadores/as
- Cocinera
- 2 Monitores Ocupacionales
- Profesor de educación de adultos

PERSONAS ATENDIDAS	HOMBRES	MUJERES	PÚBLICOS	PRIVADOS
84	81	3	56	28

Continúan tratamiento en 2023: 23 usuarios/as  
Índice de ocupación media: 67 %

	AÑO 2020		AÑO 2021		AÑO 2022	
Nº DE ESTANCIAS	7.724		7.736		7.318	
% DE OCUPACIÓN	79 %		74 %		67 %	
Nº DE PERSONAS ATENDIDAS	96	H: 93	98	H: 98	84	H: 81
		M: 3		M: 0		M: 3



## FINANCIACIÓN



- Aportación usuarios/as
- Donaciones varias
- Fondos propios de NOESSO

# VIVIENDA DE SUPERVISIÓN A LA REINSECCIÓN



La Asociación NOESSO gestiona una Vivienda de Supervisión a la Reinserción ubicada en el municipio de Vúcar.

Es un recurso que forma parte del último paso en el proceso de rehabilitación de las personas con problemas de adicción.

Ofrece una respuesta socioeducativa adaptada a las necesidades de cada usuario con el fin de conseguir una inserción plena en todos los ámbitos de su vida.

Una vez finalizado el periodo de tratamiento terapéutico la persona se enfrenta al reto de reinsertarse nuevamente en la sociedad.

El trabajo, la vivienda, el reencuentro familiar, el control de recaídas... Son algunas de las cuestiones claves a abordar.

Se trata de un recurso acreditado y concertado por la Dirección General de Cuidados Sociosanitarios de la Consejería de Salud y Consumo de la Junta de Andalucía.



#### EQUIPO:

- Director de Tratamientos
- Directora del Centro
- 2 educadores/as
- Trabajadora Social
- Psicóloga

### TIPOLOGÍA DE ALTAS

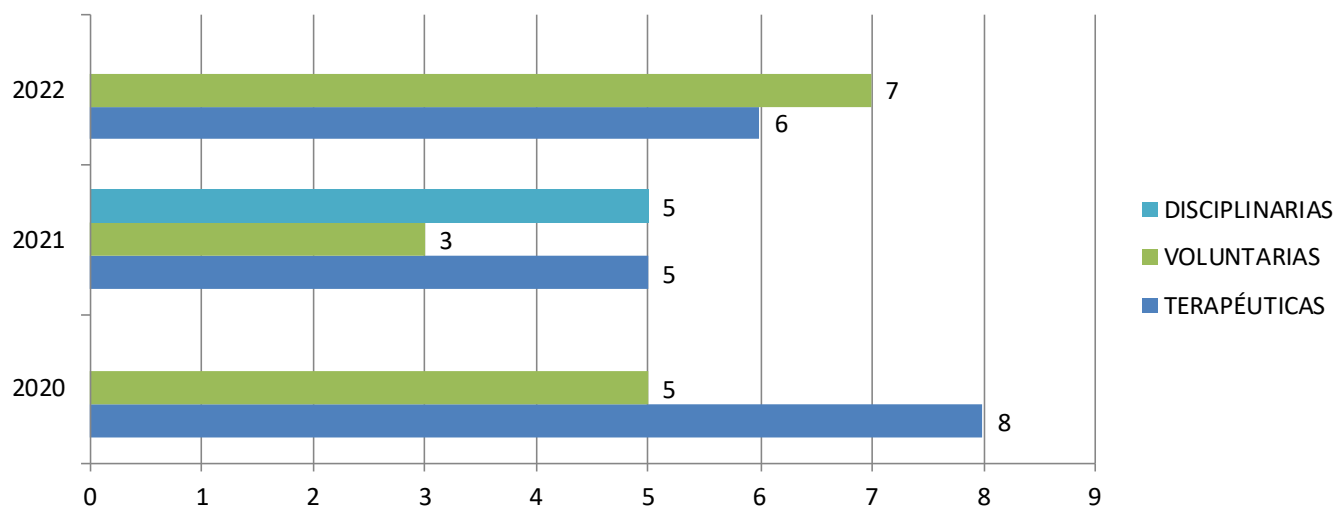

El tratamiento en la VSR es un proceso abierto, multidisciplinar, cambiante y siempre sujeto a constante evaluación y valoración, con el fin de dar una respuesta adecuada a las necesidades y problemáticas concretas que en cada momento presentan las personas usuarias.

La finalidad principal es que la persona alcance la autonomía, independencia y capacidad de dirigir su vida de manera positiva y autónoma. La Vivienda no es un fin en sí misma sino un medio desde el que acompañar a la persona hasta que esté en condiciones de disponer de autonomía y recursos propios (vivienda, trabajo, retorno a la familia...)

### PROGRAMA DE INTERVENCIÓN:

Partiendo de un enfoque integrador, el objetivo esencial es, por un lado, el adaptar el trabajo educativo a las necesidades concretas de cada persona usuaria, y por otro crear un clima de trabajo común entre todas las personas usuarias.

Así se asegura la participación activa, tanto a nivel individual como grupal, desde un punto de vista dinámico y a partir de la intervención en diferentes áreas: sanitaria, formativa, laboral, judicial, familiar, social y personal.

### ACTIVIDADES:

- Seguimiento educativo, social, médico y laboral
- Terapia ocupacional
- Asamblea semanal
- Talleres ocupacionales
- Habilidades sociales
- Prevención de recaídas
- Salud y deporte
- Formación para el empleo
- Itinerarios inserción laboral
- Salidas y actividades de ocio y tiempo libre programadas



	AÑO 2020		AÑO 2021		AÑO 2022	
Nº DE ESTANCIAS	2.198		2.105		2.035	
% DE OCUPACIÓN	85 %		96 %		93 %	
Nº DE PERSONAS ATENDIDAS	19	H: 19	19	H: 19	18	H: 18
		M: 0		M: 0		M: 0

## FINANCIACIÓN

# **CENTRO DE MENORES RESIDENCIA “PACO FERNÁNDEZ”**





Se trata de un Centro acreditado y concertado con la Consejería de Inclusión Social, Juventud, Familias e Igualdad de la Junta de Andalucía, y cuenta con una capacidad para 12 menores.

Cuenta con instalaciones residenciales, deportivas y educativas capaces de dar respuesta a las necesidades de los menores de manera integral, si bien, en la medida en que la conducta lo permite el/la menor participa de recursos normalizados del entorno.

### DESTINATARIOS:

El Centro de Menores Residencia “Paco Fernández”, se encuadra dentro de los recursos específicos y, concretamente, dentro de los centros que abordan la problemática de adolescentes con graves problemas de conducta. El centro cuenta con una capacidad de doce plazas, para chicos y chicas de edades comprendidas entre los 13 y los 17 años.

Por lo general proceden de familias desestructuradas y con escasos recursos económicos. La mayoría han sufrido maltrato en alguna de sus formas, y en algunos casos se trata de menores no acompañados, encontrándonos con situaciones en las que han pasado por la experiencia de vivir periodos de abandono y de vida en la calle.

El objetivo fundamental del mismo es lograr un cambio de conducta que haga posible la vuelta al núcleo familiar, si es posible, o su derivación a un medio abierto.



## EQUIPO:

- Director del Centro
- Coordinador Educativo
- 2 Psicólogas
- Trabajador Social
- 8 Educadores/as
- 5 Auxiliares Técnicos/as
- Cocinero
- Profesora



## ACTIVIDADES:

- Acogida e iniciación de los/las menores a la vida y la convivencia del Centro
- Participación en las actividades ordinarias de cuidado y mantenimiento de la propia habitación así como de los espacios comunes
- Asistencia a clases. Una profesora, asignada por la Consejería de Educación, les atiende en un aula situada en el propio Centro
- Tratamiento y seguimiento personalizado tanto de la evolución psicológica como educativa de cada menor
- Terapias individuales y de grupo
- Formación prelaboral
- Itinerarios de inserción laboral
- Actividades de ocupación y tiempo libre: deportes, salidas, juegos...
- Relaciones familiares



		Hombres	Mujeres
Menores atendidos	26	13	13
Ocupación del centro	92 %	50 %	50 %
Continúan en 2023	11	4	7

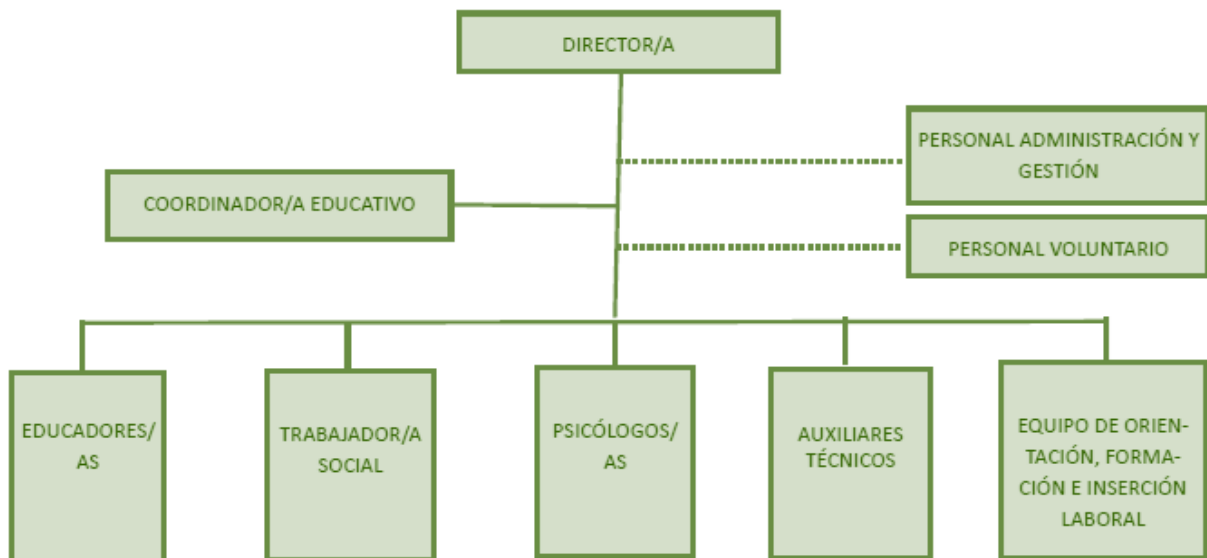
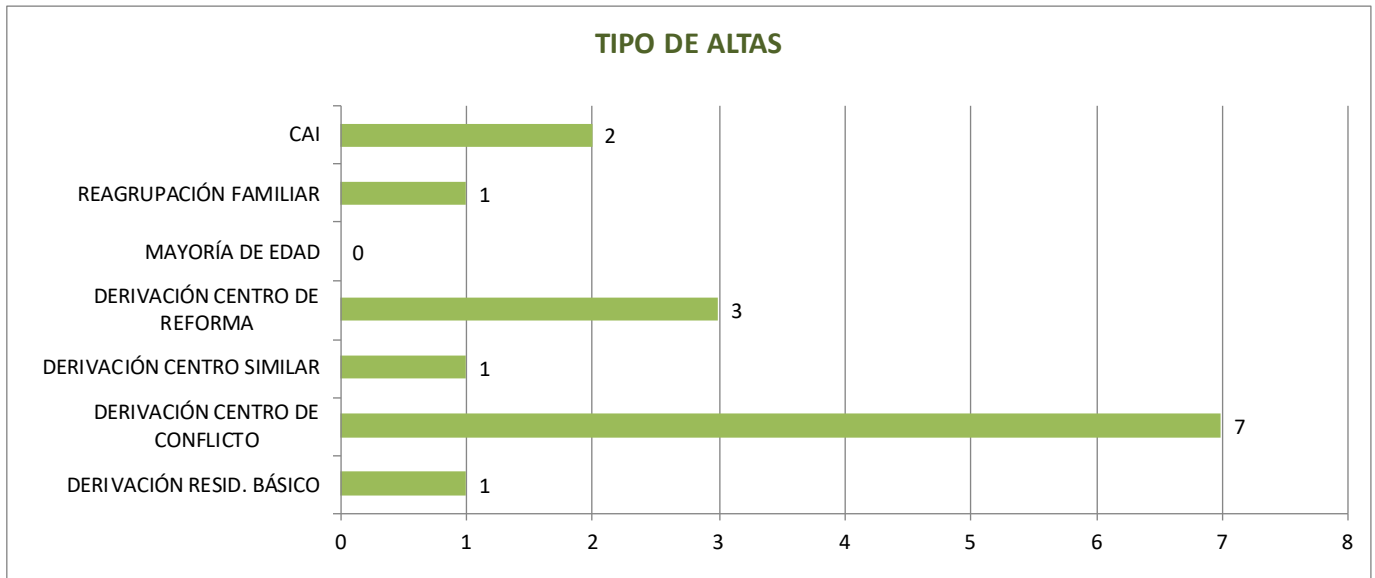

## FINANCIACIÓN

# VIVIENDA DE MENORES “LA FUENTE”



Nuestra vivienda es un espacio familiar, confortable y cálido, donde adultos de referencia estables facilitan relaciones afectivas significativas de carácter temporal para dar respuesta a una gama de problemas y necesidades cambiante de los/las menores acogidos/as, especializándonos en los problemas de los/las adolescentes en situación de grave riesgo de exclusión social que requieren de un abordaje diferenciado en el marco de un programa orientado a revertir ese tipo de actitudes y comportamientos disruptivos.



El perfil de las personas usuarias que se benefician del Centro de Menores en Conflicto Social “La Fuente”, es el de un/a adolescente, entre los 12 y los 18 años, que se encuentran tutelados o en situación administrativa de Guarda por la Junta de Andalucía ante la situación de desamparo en la que se encuentra.

Normalmente proceden de familias desestructuradas que cuentan con escasos recursos económicos. Tras un análisis de las personas usuarias podemos reconocer en todas ellas que comienzan a presentar conducta de desadaptación social.

La finalidad que se persigue con el ingreso de estos/estas menores en nuestro Programa es realizar una intervención socioeducativa, personalizada, en un medio en el que existe mayor control y supervisión, para poder abordar los problemas de conducta que aparecen en otros contextos residenciales.

El programa se flexibiliza en función de las necesidades de cada persona usuaria, siendo el objetivo final la erradicación de las conductas disruptivas y la normalización e integración social.

**MENORES ATENDIDOS**

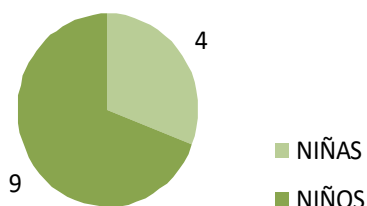

**TIPO DE ALTAS**

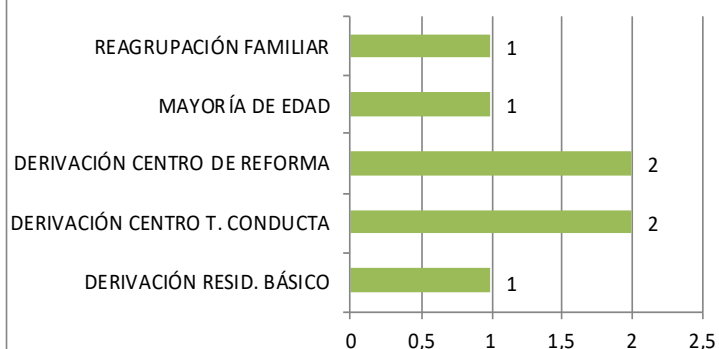

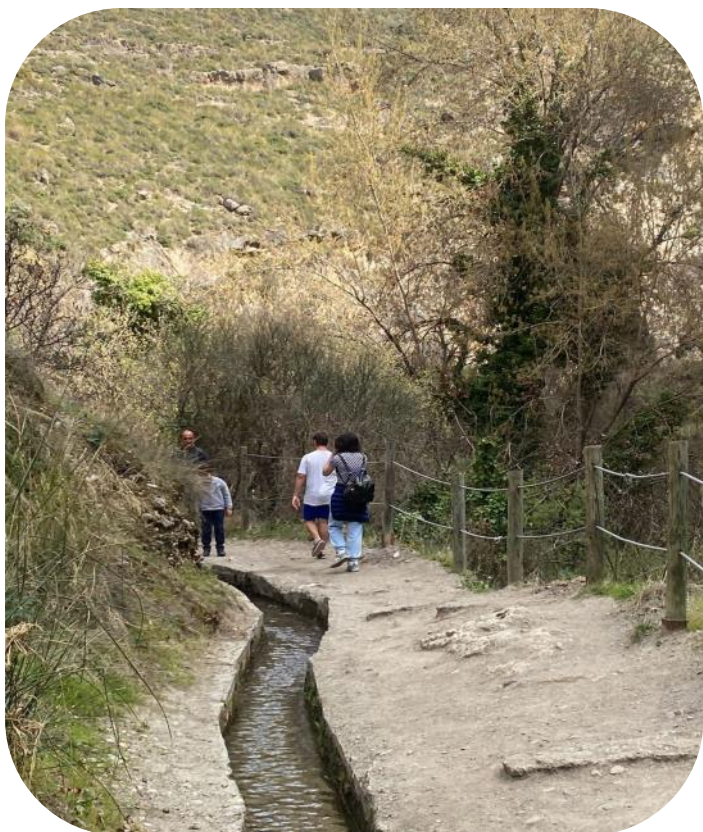

El objetivo general del proyecto de atención a jóvenes y adolescentes en riesgo de conflicto social, es el de atender de manera integral a estas personas promoviendo patrones de vida saludable que favorezcan su propio desarrollo integral, bienestar, así como modelos de relación adecuados.

Los objetivos específicos del programa se van a clasificar en dos grupos muy amplios, uno referente a los objetivos que tienen que ver con el desarrollo de los/las menores y otro con los objetivos de su integración social en los contextos más importantes.

## FINANCIACIÓN

### ACTIVIDADES:

-Actividades de la vida diaria:

Estructuración de horarios, alimentación, higiene, limpieza, descanso...

-Actividades de crecimiento personal:

Apoyo escolar, repaso, videoforum, visitas biblioteca, taller de técnicas de estudios...

-Actividades de ocio y tiempo libre:

Tiempo libre personal y organizado, salidas grupales, actividades deportivas...

-Actividades físicas:

Deporte, rutas de senderismo...

-Actividades de dinamización e integración:

Talleres de autoestima, prevención de tóxicos, gestión de emociones, identidad y género, habilidades sociales, resolución de conflictos, asambleas, capacitación laboral, seguimientos educativos, celebración de acontecimientos....

-Intervención psicoterapéutica:

Intervención psicológica, coordinaciones y objetivos psicoeducativos, programación y evaluación de salidas...

### EQUIPO:

- Directora de Centro
- Psicólogo
- 4 Educadores/as
- 1 Auxiliar técnica
- Trabajadora Social

# VIVIENDAS DE ALTA INTENSIDAD “ALANDAR +18”



El tránsito de la juventud a la adultez, y de la dependencia familiar o institucional a la autonomía, depende de muchos factores, personales, sociales, económicos... No siempre los/ las jóvenes cuentan con recursos materiales para hacer ese tránsito e iniciar una vida independiente y autónoma. En muchas ocasiones para un/a joven cumplir 18 años no supone que cuente con la capacidad para hacerse cargo, con responsabilidad y con cierta seguridad de su propia vida.



En el caso de jóvenes tutelados/as, que han vivido un largo periodo de su vida dependiendo del Sistema de Protección de Menores, con frecuencia repartido entre varios centros, con diferentes referentes educativos, con duras experiencias de apego y desapego, en muchos casos sin haber sido entrenados en la participación e implicación en las medidas que se han ido tomando, y que han tenido una influencia decisiva en su vida...

Para estas personas, el paso de la institucionalización a la vida autónoma es mucho más complejo que para chicos y chicas que han gozado de un hogar y unos referentes estables, y que han contado, no sólo con los afectos y vínculos que tanto influyen en los procesos de maduración y de crecimiento personal, sino que además disponen de soportes materiales, imprescindibles para este cambio de estatus y de modo de vida. El programa viene a garantizar un lugar y medios para vivir, al tiempo que se desarrollan medidas orientadas a la maduración personal y la inserción laboral, con el fin de facilitar su plena autonomía e integración social.

El objetivo es lograr que cada uno/a de estos/as jóvenes sea capaz de vivir con autonomía, cuente con las habilidades y destrezas para poder hacerlo, adquiera la experiencia contando con una red de apoyo social, y cuente con los recursos necesarios para poder mantenerse.

El programa se centra en cuatro pilares fundamentales:

- La maduración y el desarrollo personal y social.
- La orientación vocacional y la formación para el empleo.
- La consecución de recursos básicos, especialmente la vivienda..
- El acceso al empleo. Para ello se promueve la Formación Ocupacional e Inserción laboral.



La actividad de cada persona está orientada en función del itinerario personal de inserción, atendiendo a las necesidades y capacidades personales. Las áreas de intervención son:

- ◆ **Área personal, de salud y relacional**
- ◆ **Área laboral**

Diagnóstico sociolaboral. Itinerario personalizado de inserción acordado, mejora de las competencias transversales y capacitación técnica profesional, herramientas de búsqueda activa de empleo.

- ◆ **Área formativa**

Aprendizaje del idioma español, competencias digitales, formación reglada, formación técnica, formación no reglada para el desarrollo de la autonomía personal.

- ◆ **Área de habilidades para la vida diaria**

Aprendizaje y entrenamiento para el desarrollo de las actividades de la vida diaria.

- ◆ **Área social**
- ◆ **Área psicológica**





Estos jóvenes presentan ciertas peculiaridades:

La mayoría no tienen en España a su familia, es decir, carecen de una red de apoyo importante.

Presentan nula o escasa formación por varias razones, ya sea por las dificultades con el idioma de acogida, o simplemente, por la edad a la que han llegado al territorio español, a veces pocos meses antes de cumplir la mayoría de edad.

Nuestro equipo trabaja intensamente las competencias en el aprendizaje y manejo de la lengua española, al tiempo que se abordan contenidos transversales que mejoran su comunicación y habilidades sociales, así como competencias técnicas que son requeridas para poder acceder a los empleos más habituales por la zona en la que estamos, o aquellas exigidas en función del puesto al que aspiran.

El objetivo central está en lograr la capacitación para desarrollar su vida con plena autonomía. EL intenso trabajo desarrollado permite a estas personas aprender el manejo de habilidades para la vida diaria, al tiempo que mejorar su empleabilidad y contar así con recursos propios para poder acceder a una vivienda e iniciar su vida de manera independiente.

La motivación de estas personas, el trabajo de calidad del equipo que les atiende y la intervención del Área de Inserción Social de NOESSO hacen que se cumplan los objetivos de inserción en un periodo de entre 4 y 6 meses.

El número de jóvenes atendidos durante el 2022 ha sido de 24 personas, de las cuales, 8 continuaron en el programa en 2022 y 16 causaron baja a lo largo del 2022.

El 100% de los jóvenes atendidos han sido inmigrantes extutelados. Forman parte de una población de origen extranjero que encuentran, a menudo, grandes dificultades para la integración y se enfrentan a unos elevados niveles de riesgo de exclusión y con numerosas

## FINANCIACIÓN



Junta de Andalucía  
Consejería de Salud y Consumo

## EQUIPO:

- Directora de las Viviendas
- 2 educadores/as
- Insertores/as Laborales (Área de Inserción)



# ESCUELA DE SEGUNDA OPORTUNIDAD

La preocupación de NOESSO por los más jóvenes, y ante el gran reto de abordar el problema del abandono escolar y del desempleo entre los jóvenes sin cualificación en España, nos ha llevado a constituirnos como Escuela de Segunda Oportunidad. Durante 2022 hemos preparado y superado con éxito la auditoría para convertirnos en Escuela de Segunda Oportunidad Acreditada

Las Escuelas de Segunda Oportunidad (E2O) facilitan a jóvenes de 15 a 29 años, sin empleo ni titulación, un modelo pedagógico original basado en una formación innovadora a través de itinerarios personalizados, un refuerzo en competencias básicas y laborales, experiencias prácticas en vinculación con el mundo empresarial, y un apoyo en demandas sociales con una especial atención a los más vulnerables.





## CENTRO DE DIA EN-REDES

El crecimiento del Área de Inserción Laboral nos ha llevado a dedicar las instalaciones del Centro a la ejecución del **Programa Andalucía Orienta en Riesgo de exclusión**.

El personal técnico de esta unidad se desplaza a las instalaciones del Ayuntamiento de La Mojonera y a los Servicios Sociales del Ayuntamiento de Vícar, donde atiende a personas derivadas por los respectivos dispositivos de atención social.



La Unidad de Orientación de personas en Riesgo de Exclusión sita en el Centro de Día En-Redes atiende preferentemente a personas en riesgo de exclusión social, desempleadas e inscritas como demandantes de empleo en el Servicio Andaluz de Empleo. Su objetivo es el de favorecer la integración socio laboral de los demandantes de empleo, prestando orientación y asesoramiento especializado a través de Itinerarios Personalizados de Inserción, especializados para personas en riesgo de exclusión social..

PROGRAMA	PERSONAS ATENDIDAS	CONSECUCIÓN DE OBJETIVOS	% RESOLUCIÓN
PERSONAS EN RIESGO DE EXCLUSIÓN SOCIAL	638	71,9%	76,45%
ACOMPañAMIENTO A PARADOS LARGA DURACIÓN	139	72,31 %	71,93%

### COLABORA



### FINANCIACIÓN



# PROGRAMA ANDALUCÍA ORIENTA

Como entidad colaboradora del Servicio Andaluz de Empleo, desarrollamos el Programa Andalucía Orienta que se integra en el área de inserción laboral y cuenta con tres unidades de orientación cofinanciadas.

Su objetivo es el de favorecer la integración socio laboral de los demandantes de empleo, prestando orientación y asesoramiento especializado a través de Itinerarios Personalizados de Inserción.

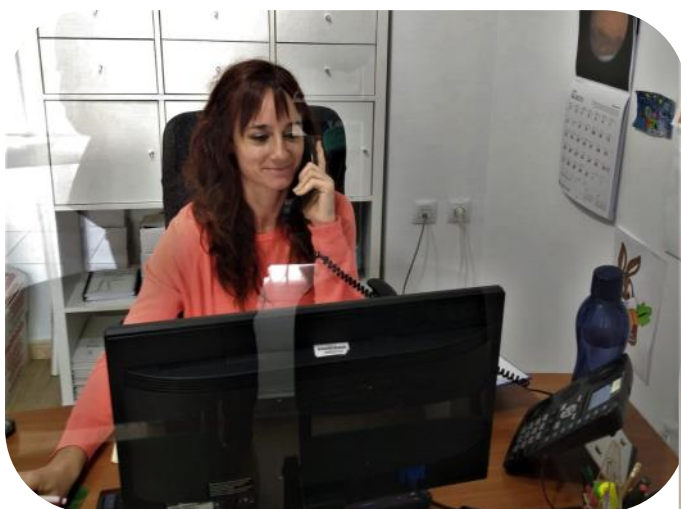

PROGRAMA	PERSONAS ATENDIDAS	CONSECUCIÓN DE OBJETIVOS	% RESOLUCIÓN
PERSONAS DESEMPLEADAS EN GENERAL	978	76,68%	71,93%

## FINANCIACIÓN

# PROGRAMA INCORPORA

El objetivo del programa Incorpora, impulsado por la Fundación "La Caixa", es facilitar la inserción laboral de las personas en situación o riesgo de exclusión social, promoviendo la responsabilidad social en las empresas colaboradoras, mediante la integración en su plantilla de personas que presentan dificultades para acceder a un empleo, pero que se encuentran preparadas y dispuestas para trabajar.

Pretendemos con este servicio ofrecer una

herramienta más para los procesos de selección de personal, cuando éstos son necesarios en la empresa, a la vez que informar y asesorar en torno a cuestiones más específicas (bonificaciones a la contratación, subvenciones para la contratación...).

Para esto, realizamos Itinerarios Personalizados de Inserción en los que, a partir de un diagnóstico individual, se descubren las necesidades personales, culturales, sociales, y económicas de la persona beneficiaria, y desde ahí se proyectan objetivos orientados a la inserción laboral.



PERSONAS ATENDIDAS	Nº DE INSERCIONES	Nº DE EMPRESAS VISITADAS	OFERTAS GESTIONADAS
609	268	64	170

FINANCIACIÓN

# PROGRAMA REINCORPORA

El programa Reincorpora de la *Fundación "La Caixa"* es un programa de reinserción dirigido a personas privadas de libertad en la fase final de la condena. Tiene como objetivo la realización de itinerarios personalizados de inserción social y laboral a partir de un plan individual previamente establecido, que facilita el desarrollo de valores y allana el camino hacia la integración laboral.

Las acciones dirigidas a la inserción de estas personas difícilmente pueden ser eficaces si sólo actúan en el campo laboral. Para optimizarlas hay que hacer una intervención integral que contemple todos los aspectos que han provocado el proceso de exclusión.



PERSONAS ATENDIDAS

85

% PERSONAS INSERTADAS

77,7 %

FINANCIACIÓN



# PROGRAMA INCORPORA JOVEN

Es un programa de inserción sociolaboral impulsado por la Fundación "La Caixa" dirigido a jóvenes en riesgo de exclusión de entre 18 y 30 años de edad, especialmente jóvenes procedentes del sistema de protección de menores. Tiene las siguientes líneas de intervención:

## Acciones Formativas

Se trata de actuaciones orientadas a mejorar la empleabilidad a través de formación en contenidos transversales, competencias técnicas y prácticas no laborales en empresas.

## Retorno educativo

Está destinado a promover la vuelta al sistema educativo de jóvenes que fueron expulsados o abandonaron el sistema educativo formal.

Para ello contamos con un convenio con Radio ECCA (Centro Oficial de Educación a Distancia), en el marco del Programa Incorpora, para la obtención del título de Graduado en ESO.

## Mentoring

Se trata de un dispositivo a través del cual hay personas voluntarias que apoyan el proceso de emancipación de estos jóvenes.

## Apoyo económico

Contempla medidas económicas para hacer frente a determinados gastos necesarios para la inserción laboral de estos jóvenes.



JÓVENES ATENDIDOS	Nº INSERCIONES	RETORNO EDUCATIVO	% INSERTADOS ACCIONES FORMATIVAS
213	65	42	41 %

FINANCIACIÓN

# PROGRAMA PUNTOS DE FORMACIÓN INCORPORA

La línea de Puntos de Formación Incorpora de la Fundación “la Caixa”, a lo largo del año de 2022, ha llevado a cabo acciones formativas con el objetivo de mejorar el nivel de empleabilidad e insertar laboralmente a las personas atendidas en situación de vulnerabilidad social.

En las acciones formativas se abordan competencias transversales y técnicas, dotando a las personas beneficiarias del entrenamiento en aquellas competencias con más carencias; cabe destacar la comunicación, relación interpersonal, trabajo en equipo, resolución de conflictos, adaptabilidad y flexibilidad, entre otras, facilitando con ello la capacitación y el empoderamiento de la persona para poder enfrentarse al mercado laboral.

El punto clave de estas acciones formativas, es el diseño conjunto de las mismas con las empresas colaboradoras, donde además los participantes realizarán prácticas profesionales no laborales.



## LÍNEAS BÁSICAS DE ACTUACIÓN:

- Diseño de acciones formativas con las empresas, partiendo de las demandas y necesidades de las mismas.
- Promover la participación e implicación de las empresas en todo el proceso.
- Promover el desarrollo de competencias transversales de las personas para mejorar la empleabilidad.
- Realización de prácticas no laborales en las empresas como medio para el aprendizaje y la inserción laboral.



% de personas insertadas tras acción formativa

91,34 %

Nº total personas participantes

35

FINANCIACIÓN

## PROGRAMA EPES

El Programa Experiencias Profesionales para el Empleo (EPES) tiene como objetivo mejorar la empleabilidad de las personas demandantes de empleo, ofreciéndoles la realización de prácticas profesionales en empresas para el desempeño de diversas ocupaciones. Conlleva realización de prácticas en las empresas y participación en talleres grupales, donde se facilitan herramientas y recursos relacionados con empleo así como el desarrollo y entrenamiento de competencias prelaborales y laborales.

El programa se enmarca dentro de la Red de Andalucía Orienta y está subvencionado por el Servicio Andaluz de Empleo de la Consejería de Empleo, Empresa y Trabajo Autónomo de la Junta de Andalucía.



Las personas beneficiarias en el programa pertenecen al colectivo: de personas con discapacidad y personas en situación de riesgo de exclusión social.

Se persigue tanto el impacto en las empresas como en las personas beneficiarias. Las empresas facilitan el acceso y contacto directo a la realidad del mundo laboral a través de las prácticas no laborales, en tanto que las personas beneficiarias adquieren una serie de competencias técnicas propias de una ocupación, propiciándose así el desarrollo de múltiples competencias laborales esenciales para el mantenimiento del empleo. Participar del programa conlleva un cambio a nivel personal, laboral y social en la persona.



	Nº PERSONAS	HOMBRES	MUJERES
Personas atendidas	58	23	35
Prácticas completadas	46	18	28
Prácticas en curso	12	5	7

## FINANCIACIÓN

## PROGRAMA COLECTIVOS VULNERABLES

Se trata de un programa de inserción sociolaboral que persigue el reequilibrio y la equidad, en el marco del plan de Recuperación, Transformación y Resiliencia para Andalucía, coordinado por el Servicio Andaluz de Empleo (SAE), donde a través de un itinerario personalizado de inserción ofrecemos a las personas participantes, servicios de orientación e intermediación laboral, trabajo en competencias transversales, competencias digitales y herramientas de búsqueda de empleo, con el objetivo de conseguir su incorporación al mercado laboral por un periodo mínimo de tres meses.

Los destinatarios son personas desempleadas en riesgo de exclusión e inmigrantes.

Los puntos fuertes a destacar son la atención personalizada a las personas usuarias y la intermediación laboral con empresas para conseguir el objetivo de la inserción laboral.

PERSONAS ATENDIDAS	% PERSONAS INSERTADAS
13	61 %

## PROGRAMA EUROPEO SPACE4US



SPACE4US es un proyecto educativo, teórico y práctico, que tiene como objetivo el empoderamiento de mujeres jóvenes, enmarcado en el programa Erasmus+.

En esta edición participan 9 organizaciones: Glocal Factory y L'Albero, de Italia; NOESSO y GEINNOVA, de España; MANO Europa, Lituania; Iscte-IUL, Portugal; Synthesis, Chipre; CZ-ART, Polonia y Breza, de Croacia.

El proyecto SPACE4US tiene como objetivo promover y apoyar la autonomía, desarrollo personal e integración social de chicas adolescentes en situación de vulnerabilidad y riesgo de exclusión social.

Las actividades que se han llevado a cabo para cumplir con este objetivo incluyen un proceso de escucha de las beneficiarias y un trabajo enfocado a la plena inclusión social en el que, teniendo en cuenta sus necesidades e intereses, se desarrollen habilidades, aptitudes y capacidades mediante un toolkit de herramientas diseñadas a medida.



## CLIMA LABORAL

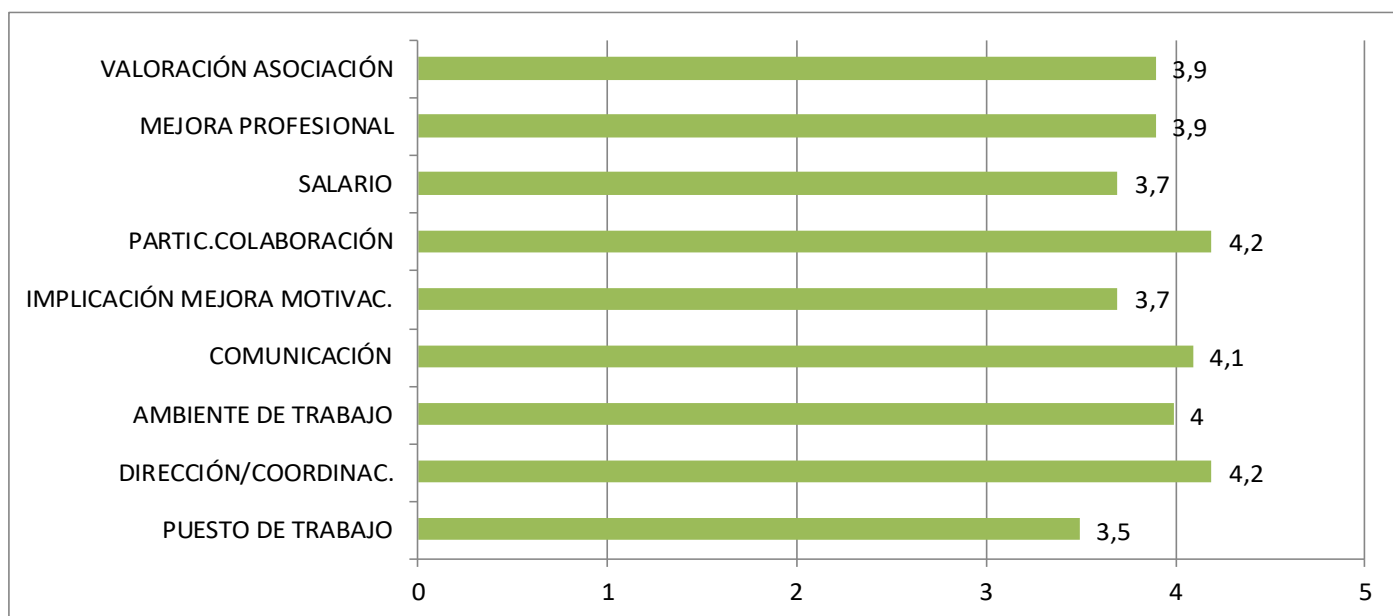

## NUESTROS USUARIOS/AS EVALÚAN

### 1. SATISFACCIÓN PERSONAS USUARIAS: ÁREA DE INSERCIÓN

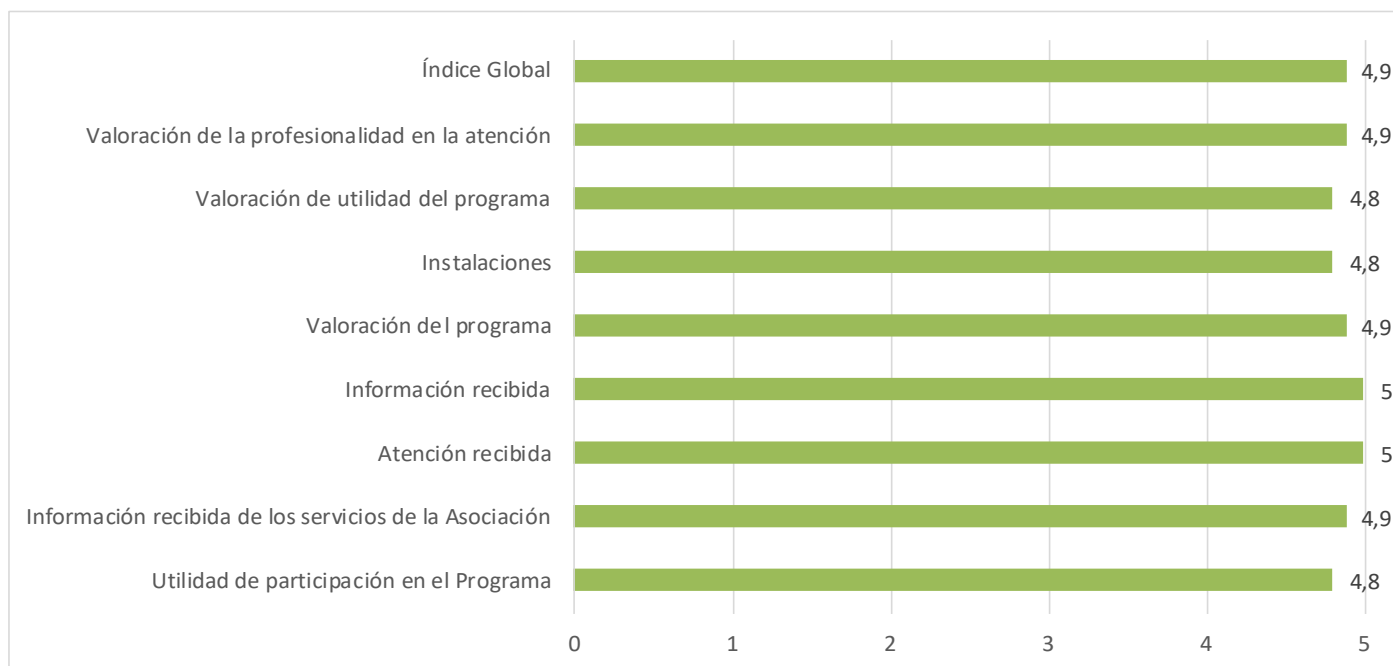

NOTA: ESCALA DE PUNTUACIÓN DE 0 A 5

## 2. SATISFACCIÓN PERSONAS USUARIAS: CENTRO DE MENORES RESIDENCIA “PACO FERNÁNDEZ”

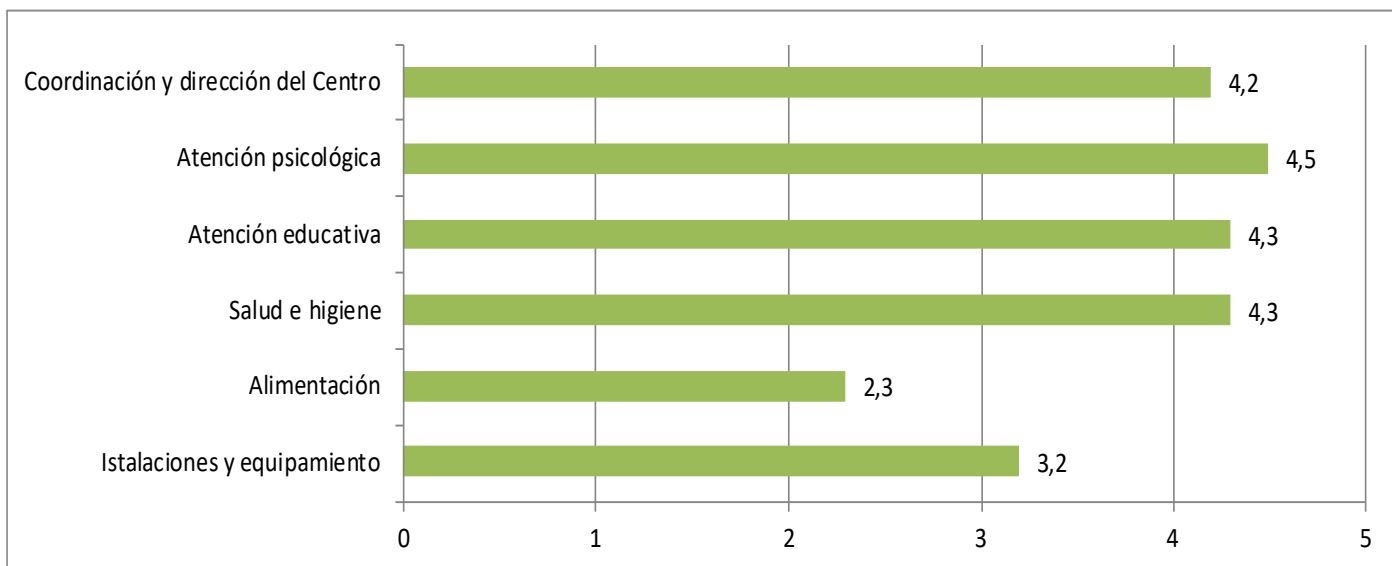

## 3. SATISFACCIÓN PERSONAS USUARIAS: COMUNIDAD TERAPÉUTICA

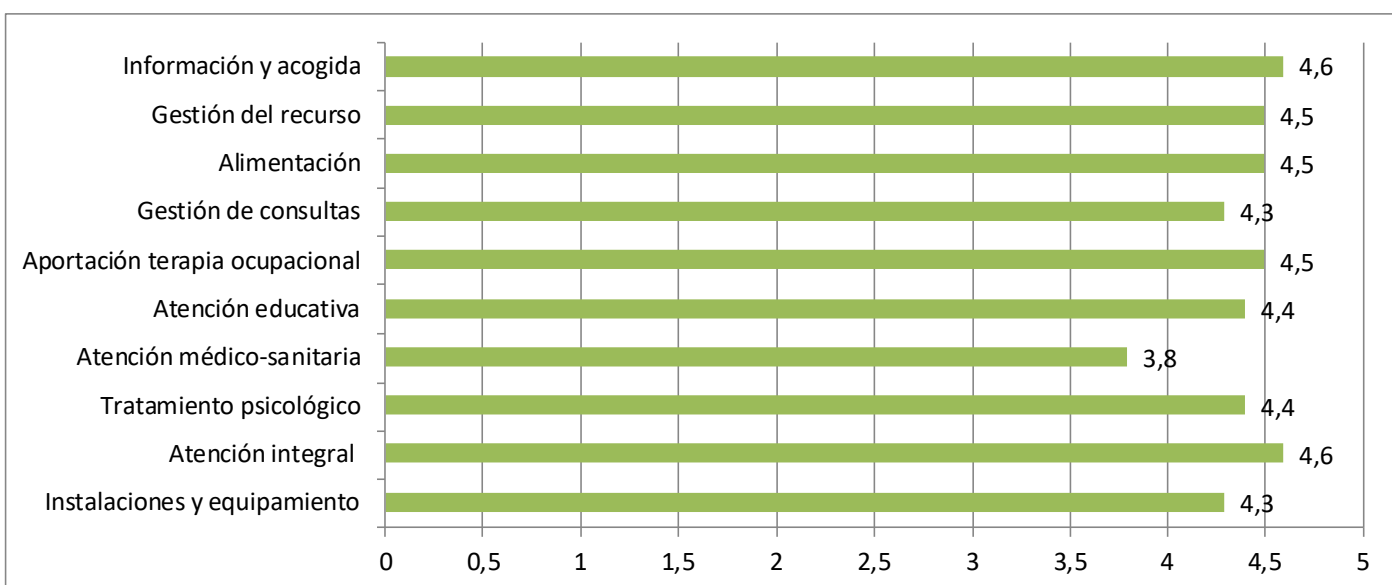

## 4. SATISFACCIÓN PERSONAS USUARIAS: VIVIENDA DE SUPERVISIÓN A LA REINSERCIÓN

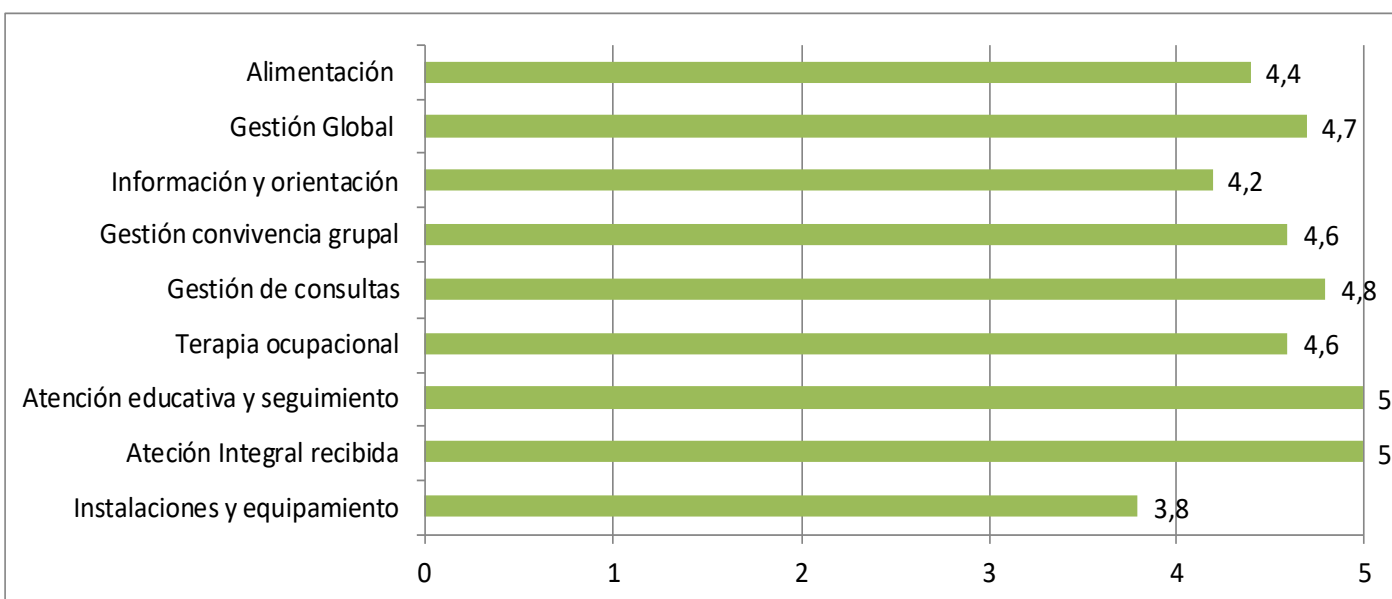

**NOTA:** ESCALA DE PUNTUACIÓN DE 0 A 5

## 5. SATISFACCIÓN PERSONAS USUARIAS: VIVIENDA DE MENORES “LA FUENTE”

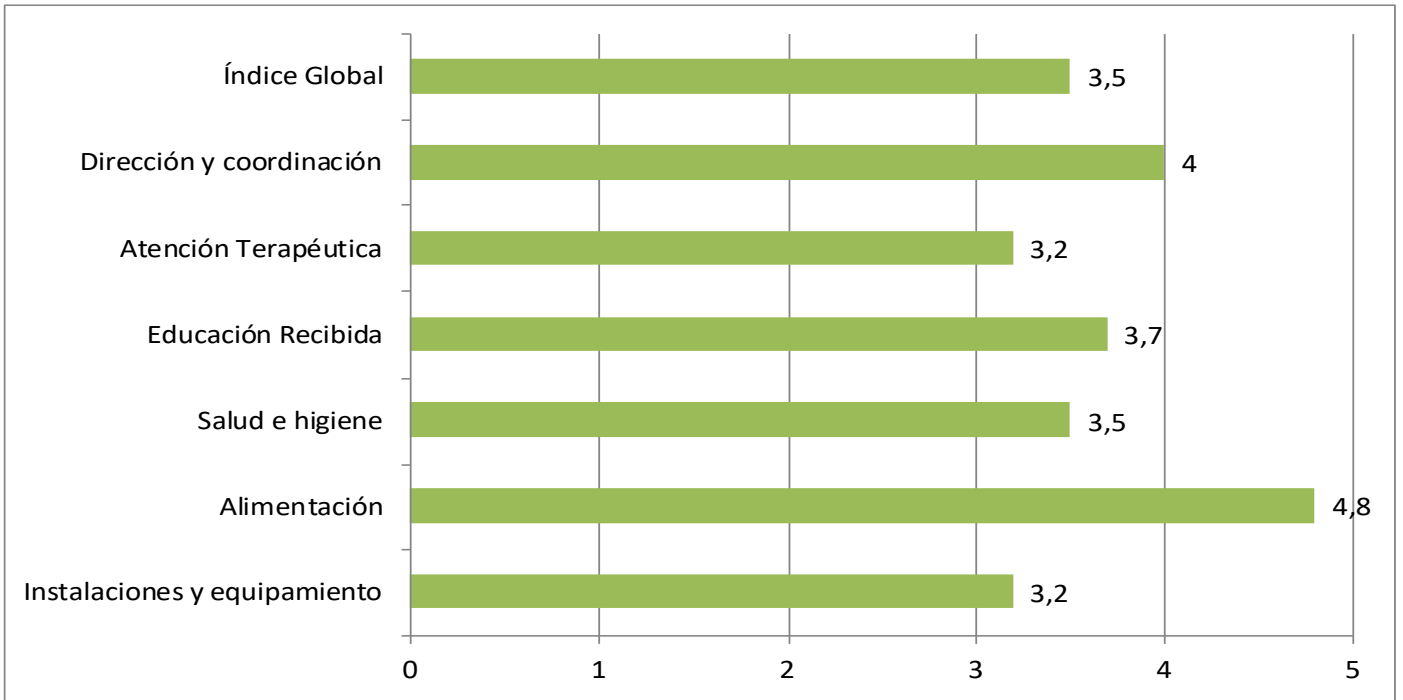

## 6. SATISFACCIÓN PERSONAS USUARIAS: VIVIENDAS “ALANDAR +18”

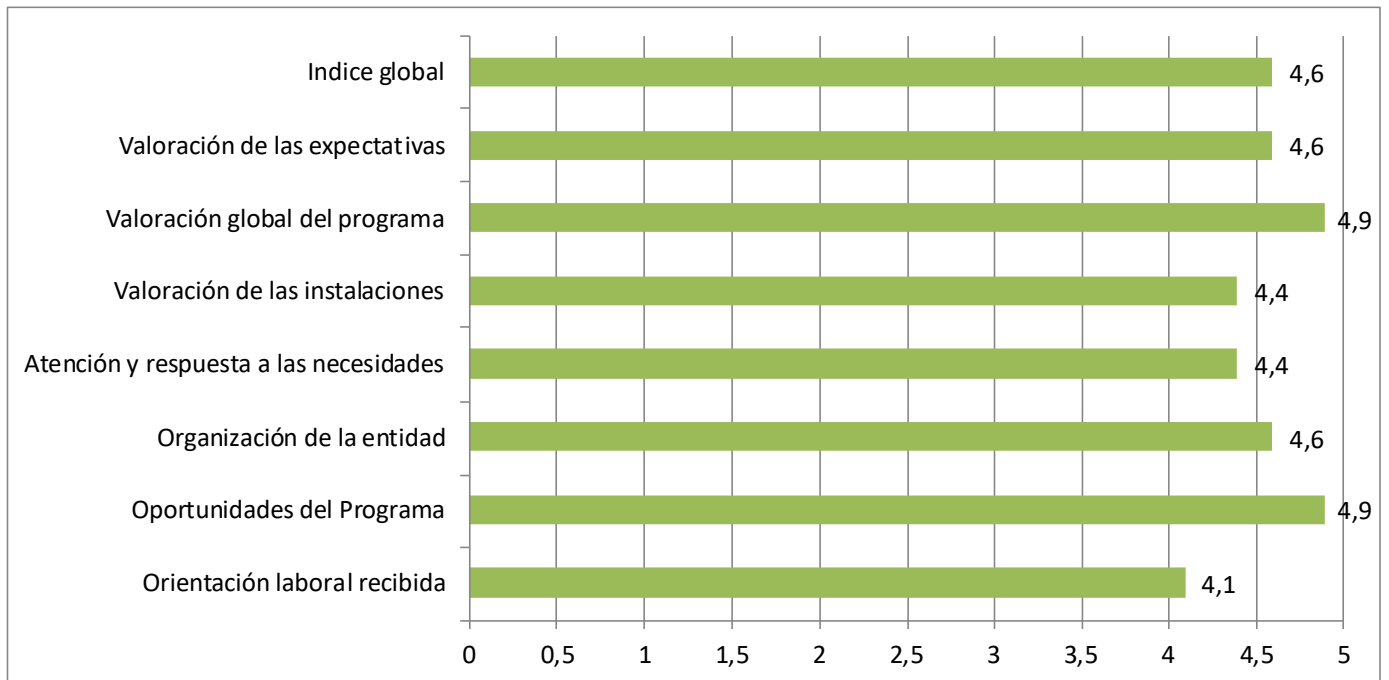

**NOTA:** ESCALA DE PUNTUACIÓN DE 0 A 5

# INGRESOS 2022

## FINANCIACIÓN PÚBLICA

PROCEDENCIA	CUANTÍA
Conciertos con la Consejería de Inclusión Social, Juventud, Familias e Igualdad y de Consejería de Salud y Familias	1.355.698 €
Consejería de Empleo, Empresa y Trabajo Autónomo	348.029 €
Bonificación formación y otros	24.591 €
Delegación de Salud y Familias de Almería	19.592 €
Diputación Provincial de Almería y Ayuntamiento de Vícar	6.000 €
Consejería de Igualdad, Políticas Sociales y Conciliación (Prog. IRPF)	3.128 €
<b>TOTAL</b>	<b>1.757.038 €</b>

## FINANCIACIÓN PRIVADA

PROCEDENCIA	CUANTÍA
Socios, donaciones, colaboradores y otros	153.649 €
Aportaciones usuarios/as	104.863 €
Fundación La Caixa (PROG. INCORPORA JOVEN)	56.000 €
Fundación La Caixa (PROG. REINCORPORA)	53.600 €
Fundación La Caixa (PROG. INCORPORA)	40.000 €
Fundación La Caixa (PROG. PUNTOS FORMACIÓN INCORPORA)	27.712 €
Fundación Caja Granada	2.500 €
<b>TOTAL</b>	<b>438.324 €</b>

**TOTAL INGRESOS**

**2.195.362 €**

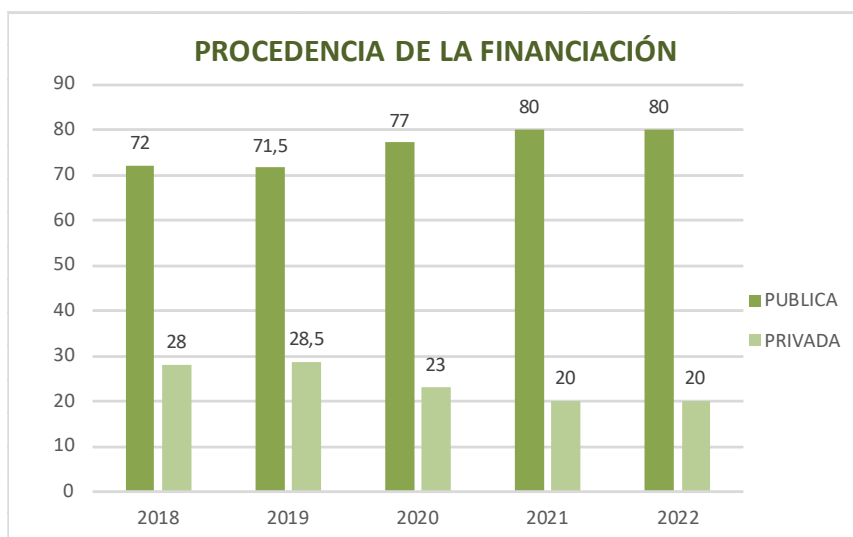

## GASTOS 2022

CONCEPTO	CUANTÍA	%
Personal (salarios, seguridad social...)	1.579.783 €	72,5 %
Alimentación, ropa y otros gastos personas usuarias	284.063 €	13 %
Servicios exteriores (profesionales independientes, seguros, suministros de agua, electricidad, telefonía...)	148.075 €	6,8 %
Amortizaciones	55.274 €	2,5 %
Reparaciones y mantenimiento	50.405 €	2,3 %
Arrendamientos	50.157 €	2,3 %
Gastos financieros (comisiones e intereses)	9.463 €	0,4 %
Reintegros y otros gastos	3.366 €	0,2 %

**TOTAL GASTOS**

**2.180.586 €**

## INVERSIONES 2022

PROYECTO	CUANTÍA	% EJECUCIÓN	FINANCIACIÓN
Cerramiento pérgola CT	21.173 €	100 %	RR de la Asunción Fondos propios
Construcción edificio usos múltiples CT	89.146 €	31 %	Consejería Inclusión Social (IRPF) Fondos propios
Instalación planta fotovoltaica CT	51.595 €	100 %	RR de la Asunción Préstamo Fiare
Instalación planta fotovoltaica C. "Paco Fernández"	14.175 €	100 %	Préstamo Fiare
Instalación planta fotovoltaica VAR	8.435 €	100 %	Ministerio de Sanidad

**TOTAL INVERSIONES**

**184.524 €**

### RECURSOS HUMANOS DE LA ENTIDAD

TIPO DE VINCULACIÓN	HOMBRES	MUJERES	TOTAL
PROFESIONALES	26	36	62
VOLUNTARIADO	12	17	29
PRÁCTICAS	1	5	6

## LA JUNTA DIRECTIVA DE NOESSO

**Presidenta:** María Luisa Martín Rodríguez

**Vicepresidente:** Manuel J. Martínez Muñoz

**Secretaria:** M<sup>a</sup> del Carmen Hernández Milla

**Tesorero:** Miguel Ruíz Reche

**Vocales:**

- Miguel Clement Martín
- M<sup>a</sup> Gloria García Delgado
- Antonia Pilar Manzano Archilla
- Encarnación Martín Medina
- M<sup>a</sup> José Villacreces González

## EQUIPO DE DIRECCIÓN Y COORDINACIÓN

**Juan Sánchez Miranda** (Director de NOESSO)

**Francisco Miguel Martín Medina** (Director del Centro “Paco Fernández”)

**José Martínez Jiménez** (Coordinador Área de Administración Económica y RRHH)

**María Velázquez de Castro Contreras** (Directora de la Vivienda “La Fuente”)

**Miguel Juárez Llamas** (Coordinador Educativo del Centro “Paco Fernández”)

**Esther Moreno García** (Directora Técnica de los Centros “La Fuente” y “Paco Fernández”)

**José Luís Valverde Ferre** (Coordinador de la C. Terapéutica “La Quinta”)

**Ana Belén Jiménez Durán** (Directora Técnica de la C. Terapéutica “La Quinta”)

**Beatriz García Ruíz** (Coordinadora del Área de Autonomía: VAR y Alandar +18)

**Leonardo Pablo Medina Puertas** (Coordinador del Área de Inserción Laboral)

## ALINEADOS CON LOS OBJETIVOS DE DESARROLLO SOSTENIBLE

### **OBJETIVOS** **DE DESARROLLO SOSTENIBLE**



#### Nuestra actuación tiene particular impacto en los ODS:

**Objetivo 1.- Fin de la pobreza** (Programas de inserción sociolaboral con personas en situación o riesgo de exclusión)

**Objetivo 3.- Salud y bienestar** (Programas de rehabilitación y tratamiento de adicciones en Comunidad Terapéutica y Vivienda de Supervisión a la Reinserción)

**Objetivo 4.- Educación y calidad** (Programas de inclusión de jóvenes con problemas de conducta, conflicto social e inserción sociolaboral de chicos procedentes del Sistema de Protección)

**Objetivo 5.- Igualdad de género** (Todos los Programas incorporan de manera transversal la igualdad de género y en la C. Terapéutica se realiza un tratamiento diferenciado)

**Objetivo 6.- Agua limpia y saneamiento** (Todos los programas incorporan la educación para el consumo responsable del agua y contamos con medidas de ahorro)

**Objetivo 7.- Energía asequible y no contaminante** (Todos los programas cuentan con medidas de ahorro energético y se han realizado inversiones para la producción de energía solar en CT, Centro de Menores y Vivienda de Supervisión a la Reinserción)

**Objetivo 8.- Trabajo decente y desarrollo económico** (Desde el Área de Inserción han sido atendidas a más de 2000 personas con medidas de orientación, mediación, mejora de la empleabilidad e inserción laboral)

**Objetivo 10.- Reducción de las desigualdades** (Las intervenciones en cualquiera de los programas contribuyen a superar las situaciones de exclusión y promueven la incorporación sociolaboral y la autonomía de las personas)

**Objetivo 13.- Acción por el clima** (Compromiso de todos nuestros programas con la producción de energía limpia y reducción de la emisión de CO2)

**Objetivo 16.- Paz, justicia e instituciones sólidas** (Como entidad tenemos un compromiso por defender a las personas más vulnerables desde hace 33 años)

**Objetivo 17.- Alianzas para lograr los objetivos** (Durante todos estos años de crecimiento hemos participado activamente en la creación y desarrollo de plataformas y redes de solidaridad con otras entidades e instituciones)

COMPROMETIDOS CON LA MEJORA PERMANENTE



El CLUB EXCELENCIA EN GESTIÓN  
concede la certificación internacional:

**SELLO EFQM 200**

por su GESTIÓN EXCELENTE, INNOVADORA  
Y SOSTENIBLE, basada en el Modelo EFQM a:

**ASOCIACIÓN NOESSO**

CERTIFICADO N°: CEG/22/S200/17

FECHA DE CONCESIÓN: 20/07/2022

VIGENCIA CERTIFICADO: 3 años



Ignacio Babé  
Secretario General/ CEO  
CLUB EXCELENCIA EN GESTIÓN

**ORGANISMOS PÚBLICOS QUE FINANCIAN MEDIANTE CONCIERTO DE SERVICIOS,  
SUBVENCION DE PROGRAMAS O APOYO AL TRABAJO DE NOESO**



**Junta de Andalucía**

Consejería de Inclusión Social,  
Juventud, Familias e Igualdad



**Junta de Andalucía**

Consejería de Salud y Consumo



**Junta de Andalucía**

Consejería de Empleo,  
Empresa y Trabajo Autónomo



**RED DE ENTIDADES A LAS QUE PERTENECE O CON LAS QUE COLABORA NOESO**



**OTRAS ENTIDADES CON LAS QUE NOESSO COLABORA O  
DE LAS QUE NOESSO RECIBE ALGÚN TIPO DE AYUDA**



Religiosas Doroteas



Religiosas del Niño Jesús



Relig. Mª Reparadora



#### LOCALIZACIÓN Y CONTACTO

Bulevar Ciudad de Vícar nº 770, 04738 - Vícar (Almería)

Tel: 950 55 55 35 Fax: 950 55 55 36

[info@noesso.org](mailto:info@noesso.org)

<https://noesso.org>

